



# CÂMARA MUNICIPAL DE AFONSO CLÁUDIO - ES

Parlamento: JOMAR CLÁUDIO CORRÊA

MENSAGEM LEGISLATIVA N.º 14 /2020.

Afonso Cláudio/ES, 27 de agosto de 2020.

EXMO. SR.

**NILTON LUCIANO DE OLIVEIRA**

VEREADOR PRESIDENTE DA CMAC

N E S T E : -

**Exmo. Senhor Presidente,**

Servimo-nos do presente para encaminhar, em anexo, para a apreciação e posterior deliberação Plenária de toda Edilidade representativa desta Casa de Leis, o incluso Projeto de Lei, intitulado: "**DENOMINA ESCOLA NA SEDE DO DISTRITO DE MATA FRIA**", referindo-se à denominação da Escola Municipal popularmente conhecida por "Escola Francisco Correia", situada na sede do Distrito de Mata Fria, neste município, em nome de "**FRANZ CARLOS JOÃO LEMKE**", conforme histórico anexo, através do qual relata toda a trajetória do homenageado.

Desta forma, intermediando reivindicação de familiares e amigos (conforme abaixo-assinado anexo), proponho essa denominação e gostaria de contar com o indispensável apoio dos Digníssimos Pares para a aprovação do Projeto em questão, aproveitando para reafirmar nossos mais sinceros votos de apreço e distintas considerações.

Atenciosamente

**ROMILDO CAMPOREZ DA SILVA**

Vereador



# CÂMARA MUNICIPAL DE AFONSO CLÁUDIO - ES

Parlamento: JOMAR CLÁUDIO CORRÊA

PROJETO DE LEI N.º 14 2020.

**DENOMINA ESCOLA NA SEDE DO DISTRITO DE  
MATA FRIA.**

A CÂMARA MUNICIPAL DE AFONSO CLÁUDIO, ESTADO DO ESPÍRITO SANTO, através do Vereador **ROMILDO CAMPOREZ DA SILVA**, no uso de suas prerrogativas legais, propõe o seguinte:

## PROJETO:

**Art. 1.º** Fica denominada de **FRANZ CARLOS JOÃO LEMKE**, a Escola Municipal popularmente conhecida por "Escola Francisco Correia", situada na sede do Distrito de Mata Fria, município de Afonso Cláudio, Estado do Espírito Santo.

**Parágrafo único.** Com o disposto no *caput* deste artigo, fica o Chefe do Poder Executivo Municipal autorizado a providenciar a identificação do nome com a denominação dada, assim descrita: Escola Municipal "**FRANZ CARLOS JOÃO LEMKE**".

**Artigo 2º** - Esta lei entra em vigor na data de sua publicação.

Plenário Monsenhor Paulo de Tarso Rautenstrauch.

Afonso Cláudio/ES, 28 de Agosto de 2020.

**ROMILDO CAMPOREZ DA SILVA**

Vereador



## Trajétória de Franz Carlos João Lemke

Franz Carlos João Lemke, mais conhecido como Franz nasceu no dia 23 de agosto de 1916 e Anna Martha Maria Potratz Lemke, nasceu no dia 27 de dezembro de 1922, casaram-se no dia 25 de julho de 1942 com essa bênção tiveram 11 filhos sendo sete homens e quatro mulheres os filhos Helmuth, Alfredo, Waldemiro, Humberto, Lourival, Evaldo e Osvaldo, e as filhas Cecilia, Nelzina, Dalzira e Ilza.

No ano de 1961 Franz com a sua família veio de uma longa distancia mais conhecido como Alto Sossego, município de Itarana, seu Franz com sua família trouxe com sigo os seus pertences em cima de lombo de animais, pois eles vieram da terra quente, logo vizinhos falaram que ele não agüentaria o frio da região que na época de inverno chegava a dar geada. Ele que era tropeiro começo com um pequeno comercio na região os produtos eram: feijão, milho, farinha, bebidas, açúcar, rapadura e o arroz ele buscava em cima de lombo de animais da terra quente que aqui não se colhia arroz pelo clima de temperatura mais baixa. Mas este comercio era diferente dos atuais de hoje, de compra e venda de produtos para consumo, as pessoas traziam seus produtos de casa e assim era feita a troca por produtos que não haviam em sua casa.

Na época não existiam estradas tudo era transportado no lombo de animais ou nas costas das pessoas. Os filhos mais velhos sempre iam com seu pai na viagem para juntarem os animais nos pastos e trocaram de local, pois ele ainda tinha seu terreno na terra quente então ele e seus filhos juntavam os animais e levavam da terra fria localidade de Francisco Correa para a terra quente em Alto Sossego ali eles ficavam dias ou semanas e depois voltavam de novo para Francisco Correa.

Na época de 1960, foi construído um pequeno colégio com uma sala e uma cozinha que era bem pequena, pois o banheiro deles era uma privada feita de madeira que todos ambos os alunos e professora usavam para fazerem suas necessidades, na escola não havia cadeiras nem mesas para poderem fazer sua lição todos davam seu jeito para poder escrever e estudar. Tempo depois vendo as dificuldades dos alunos foi feito um mutirão de 10 a 12 pessoas que foram buscar mesas em Serra pelada esses assentos para alunos era de 2 ou 3 lugares.

A senhora Anna esposa de Franz, fazia a merenda dos alunos em sua casa e não cobrava nada, era um trabalho voluntario, pois na época não havia merendeira, e já eram bastantes alunos e a professora não daria conta de dar aula e fazer a merenda. Na hora do recreio quem buscava a merenda era os alunos que depois no fim da aula tinham um longo trajeto para chegar novamente em suas casas para junto de sua família. Na época a professora era Rosalina Kalke que ainda não era casada, ela ficava na casa de Franz, pois

ela vinha de Lagoa para dar aula e sempre nos fins de semana um filho de Franz a acompanhava até em Lagoa onde ela residia. Na casa de Franz Lemke muitos professores ficaram para poderem dar aula pois para eles ficavam muito longe de suas residências para poderem todo dia vir até a escola, ele Franz com sua esposa Anna sempre foram muitos acolhedores. Tempo depois os filhos e moradores da região tiveram também seus filhos e viram a necessidade de ser ampliada a escola após um tempo foi anexado a pré escola.

Franz já de idade decidiu dar um pedaço de terreno para cada filho homem e para as meninas ele deu uma quantidade em dinheiro. Tempos depois vendo a necessidade de ser aumentada a escola que a quantidade de alunos ia crescendo a cada ano. Os irmãos Waldemiro Lemke e Lourival Lemke decidiram doar o terreno para ser construída a escola, e que hoje já tem uma capacidade maior de poder atender mais alunos, pois agora já há uma quadra para os alunos poderem ter a sua aula de educação física e brincar.





**Anexos**

**Foto da família de Franz e Anna (alguns filhos e netos de seu Franz)**

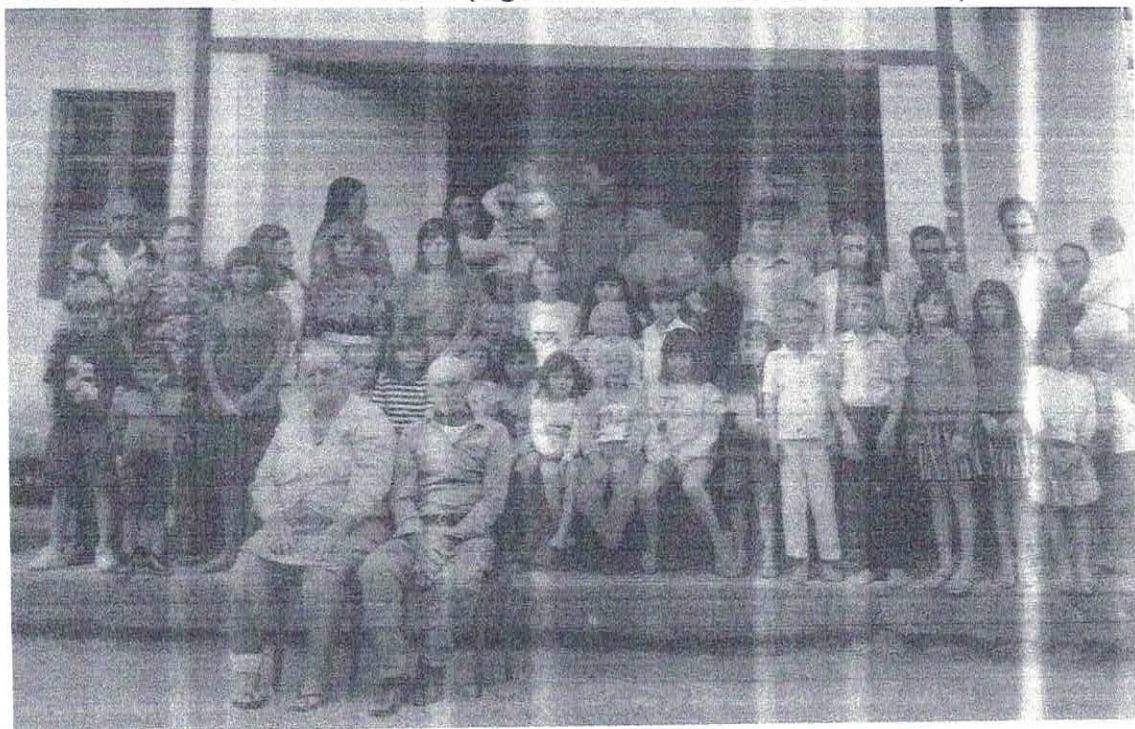

**Franz com sua esposa Anna**



A handwritten signature or set of initials in black ink, consisting of several loops and a long horizontal stroke.

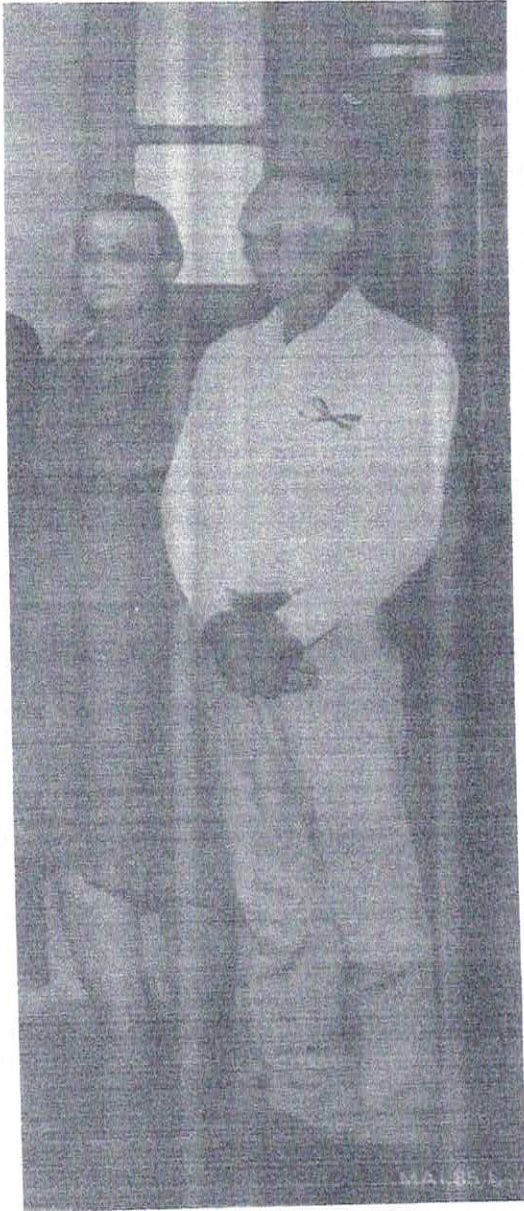

*[Handwritten signature]*



*Handwritten signature or initials*

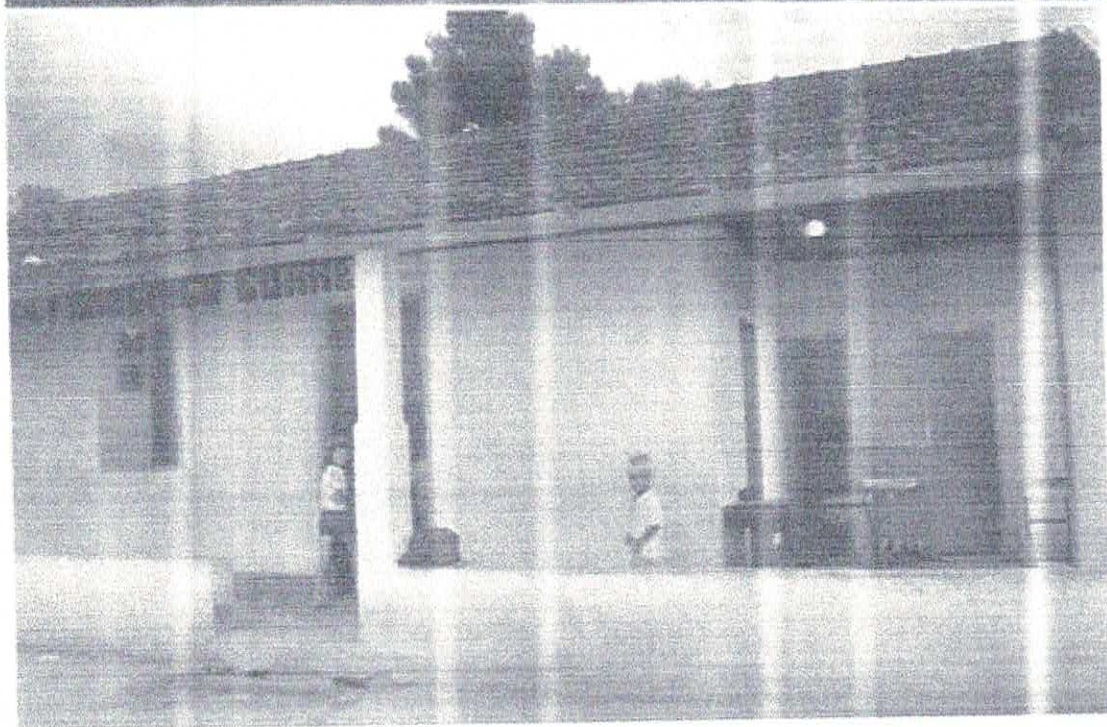
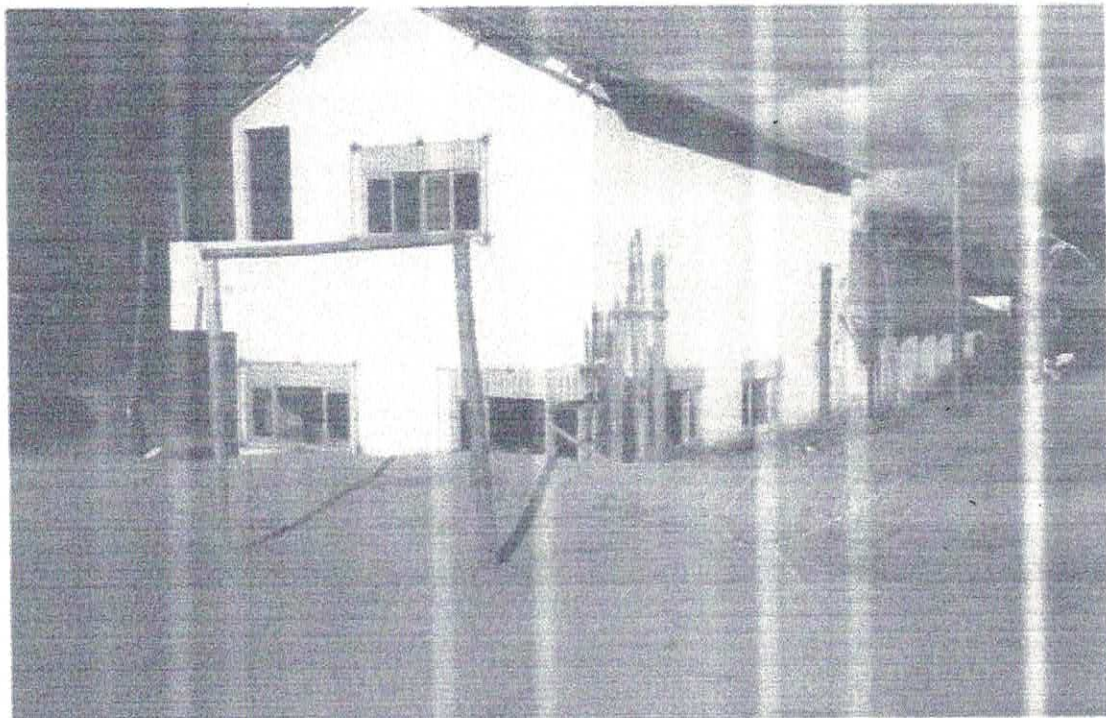

*PL*

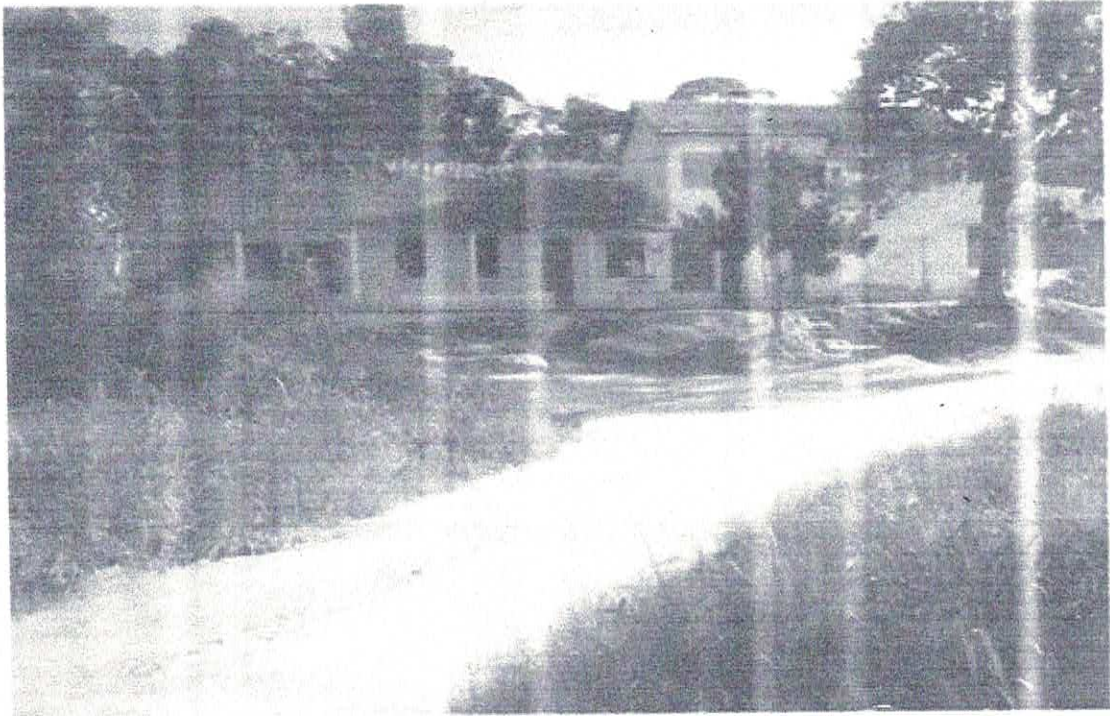

Escrita pelos netos de Franz Carlos João Lemke.

Ana Cristina Klemz Lemke Ludtke e Valdevino Lemke com a ajuda de seus pais que são filhos de Franz.



ABAIXO ASSINADO

Os moradores o distrito da Mata Fria, Córrego Francisco Correia, abaixo assinados, vêm solicitar aos vereadores da Câmara Municipal de Afonso Cláudio que seja atribuída a Escola Francisco Correia o nome de: "FRANZ CARLOS JOÃO LEMKE", por entendermos ser justa a homenagem a esta pessoa que ajudou a desbravar este distrito.

01 - \_\_\_\_\_

02 - Maaldemiro Lemke

03 - Abrina Malikoski Lemke

04 - Galberto Lemke

05 - Rosiana Schröder

06 - Laurival Lemke

07 - Alcina malikoski Lemke

08 - Mildorice Gomes

09 - Orkuston Lemke

10 - Mariúcia Zittold Lemke

11 - Ana Ristina Klemz Lemke Louette

12 - Elinoz Zutti

13 - Angélica Klein Lemke

14 - Evaldo Lemke

15 - Emeli Lemke Konrad

16 - Sirgiz Lemke

17 - Claudiana Hoffmann Lemke

18 - Hilberta Lemke

19 - Angelin Gring

20 - Alicia Bonina Lemke

21 - Everaldo Lemke

22 - Jaqueline Schulz Lemke

23 - Simone Braun Lemke

24 - Edmilson Delino

25 - Andraia Lenke Brandenburg

26 - Wolter Eduardo Brandenburg



27 - Isaias Brandenburg

28 - Euelanor Semp

29 - marcela Wianett Loenke

30 - Santelena gabrecht Schloer Loenke

31 - Elyseu Semp

32 - Alfredo Semp

33 - Rosineia Schifflwein Zittler

34 - Waldemiro Zittler

35 - Fabio Zittler

36 - Edilane Klug

37 - FABIO DAZILIO PEREIRA

38 - Luiza Maria da Klug

39 - Beanda Klug

40 - Elyseu Klug

R

41 - Sean Klug

42 - Patricia Nass Klug

43 - Erin Klug

44 - Irene Schurz Nass

45 - Helina Boring Klug

46 -

47 -

48 -

49 -

50 -

51 -

52 -

53 -

54 -





*[Handwritten mark]*

CARTÓRIO DO REGISTRO CIVIL

ESTADO DE Espírito Santo  
COMARCA DE Afonso Cláudio  
MUNICÍPIO DE Afonso Cláudio  
DISTRITO DE Sede

CÍNTIA VIEIRA PETRONETTO

Oficial .....do Registro Civil

Certidão de Óbito

CERTIFICO que, em data de 25 de setembro de 19 98, no Livro N.º C. 18, à fls. 92 vº, sob o N.º 3.638, foi feito o Registro de óbito de

falecido o em 24 de setembro (09) de 19 98, às 13:25 horas, nest em domicílio, no lugar chamado Alto Lagoa, Afonso Cláudio - ES do sexo masculino, profissão aposentado

natural de Santa Leopoldina - ES domiciliado e residente neste Município com 82 anos de idade, estado civil viúvo, filh o de Germano Lemke e Bertha Seidler

tendo sido declarante Evaldo Lemke e o óbito atestado pelo Dr. Jorge O. Rocha que deu como causa da morte Parada Cardiorespiratória - Infarto do Miocárdio e o sepultamento foi feito no cemitério de Alto Lagoa, neste Município

Observações: .....

O referido é verdade e dou fé.

Afonso Cláudio - ES, 25 de setembro de 19 98